

- Przekaźniki ogólnego zastosowania
- Do gniazd wtykowych: montaż na szynie 35 mm wg PN-EN 60715; montaż na płycie
- Do obwodów drukowanych i do połączeń lutowanych
- Cewki AC i DC
- Uznania, certyfikaty, dyrektywy: RoHS,

Dane styków

Ilość i rodzaj zestyków		2P
Materiał styków		**AgNi**, AgNi/Au 0,2 µm, $AgSnO_2$
Znamionowe / maks. napięcie zestyków	AC	250 V / 250 V
Minimalne napięcie zestyków		5 V AgNi, 5 V AgNi/Au 0,2 µm, 10 V $AgSnO_2$
Znamionowy prąd obciążenia w kategorii	AC1	5 A / 250 V AC
	DC1	5 A / 24 V DC
Minimalny prąd zestyków		5 mA AgNi, 5 mA AgNi/Au 0,2 µm, 10 mA $AgSnO_2$
Obciążalność prądowa trwała zestyku		5 A
Maksymalna moc łączeniowa w kategorii	AC1	1 250 VA
Minimalna moc łączeniowa		0,3 W AgNi, 0,3 W AgNi/Au 0,2 µm, 1 W $AgSnO_2$
Rezystancja zestyków		≤ 100 mΩ
Maksymalna częstość łączeń		
• przy obciążeniu znamionowym w kategorii	AC1	1 200 cykli/h
• bez obciążenia		36 000 cykli/h

Dane cewki

Napięcie znamionowe	50/60 Hz AC	6 ... 240 V
	DC	6 ... 110 V
Napięcie odpadowe		≥ 0,05 U_n
Roboczy zakres napięcia zasilania		patrz Tabele 1, 2
Znamionowy pobór mocy	AC	1,2 VA
	DC	0,9 W

Dane izolacji wg PN-EN 60664-1

Znamionowe napięcie izolacji		250 V AC
Znamionowe napięcie udarowe		2 500 V 1,2 / 50 µs
Kategoria przepięciowa		II
Stopień zanieczyszczenia izolacji		3
Napięcie probiercze		
• pomiędzy cewką a stykami		2 000 V AC typ izolacji: podstawowa
• przerwy zestykowej		1 000 V AC rodzaj przerwy: oddzielenie niepełne
• pomiędzy torami prądowymi		2 000 V AC typ izolacji: podstawowa
Odległość pomiędzy cewką a stykami		
• w powietrzu		≥ 3 mm
• po izolacji		≥ 4 mm

Pozostałe dane

Czas zadziałania / powrotu (wartości typowe)		AC: 8 ms / 7 ms DC: 10 ms / 3 ms
Trwałość łączeniowa		
• w kategorii AC1		> 2 x 10^5 5 A, 250 V AC
• w zależności od cosϕ		patrz Wykres 2
Trwałość mechaniczna (cykle)		> 10^7
Wymiary (a x b x h)		27,5 x 14 x 32,9 mm
Masa		22 g
Temperatura otoczenia	• składowania	-40...+70 °C
	• pracy	-40...+55 °C
Stopień ochrony obudowy		IP 40 wg PN-EN 60529
Odporność na udary		10 g
Odporność na wibracje		5 g 10...150 Hz
Temperatura kąpieli lutowniczej		maks. 270 °C
Czas lutowania		maks. 5 s

Dane zaznaczone pogrubionym drukiem dotyczą standardowych wykonań przekaźników.
Uwaga: przekaźniki ze stykami AgNi w zakresie do 5 A można stosować do obciążeń o charakterze rezystancyjnym i indukcyjnym.

Dane cewki - wykonanie napięciowe, zasilanie prądem stałym Tabela 1

Kod cewki	Napięcie znamionowe V DC	Rezystancja cewki przy 20 °C Ω	Tolerancja rezystancji	Roboczy zakres napięcia zasilania V DC	
				min. (przy 20 °C)	maks. (przy 55 °C)
1006	6	47	± 10%	4,8	6,6
1012	**12**	**188**	**± 10%**	**9,6**	**13,2**
1024	**24**	**750**	**± 10%**	**19,2**	**26,4**
1048	48	2 660	± 10%	38,4	52,8
1060	60	4 000	± 10%	48,0	66,0
1080	80	7 100	± 10%	64,0	88,0
1110	110	13 480	± 10%	88,0	121,0

Dane zaznaczone pogrubionym drukiem dotyczą standardowych wykonań przekaźników.

Dane cewki - wykonanie napięciowe, zasilanie prądem przemiennym 50/60 Hz Tabela 2

Kod cewki	Napięcie znamionowe V AC	Rezystancja cewki przy 20 °C Ω	Tolerancja rezystancji	Roboczy zakres napięcia zasilania V AC	
				min. (przy 20 °C)	maks. (przy 55 °C)
5006	6	16	± 10%	4,8	6,6
5012	12	68	± 10%	9,6	13,2
5024	**24**	**270**	**± 10%**	**19,2**	**26,4**
5050	50	1 150	± 10%	40,0	55,0
5100	100	5 590	± 10%	80,0	110,0
5110	110	5 670	± 10%	88,0	121,0
5115	115	5 990	± 10%	92,0	126,0
5120	120	6 390	± 10%	96,0	132,0
5220	220	21 470	± 10%	176,0	242,0
5230	**230**	**21 470**	**± 10%**	**184,0**	**253,0**
5240	240	25 390	± 10%	192,0	264,0

Dane zaznaczone pogrubionym drukiem dotyczą standardowych wykonań przekaźników.

Wymiary - wykonanie do gniazd wtykowych

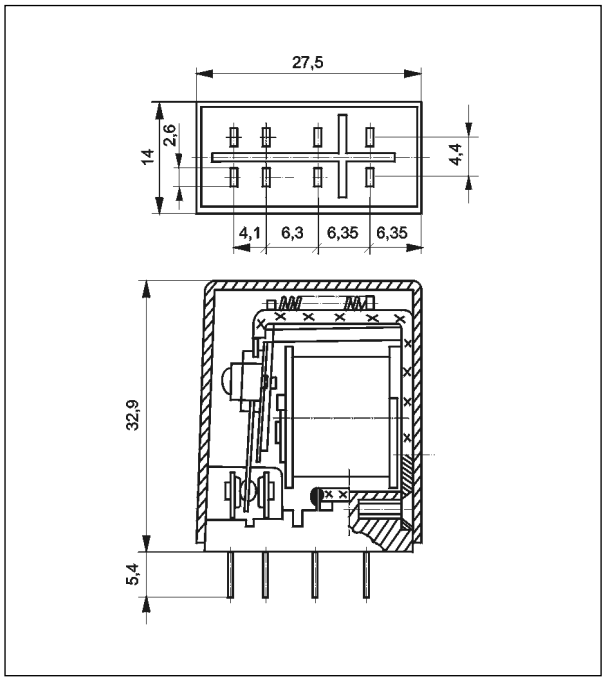

Wymiary - wykonanie do obwodów drukowanych

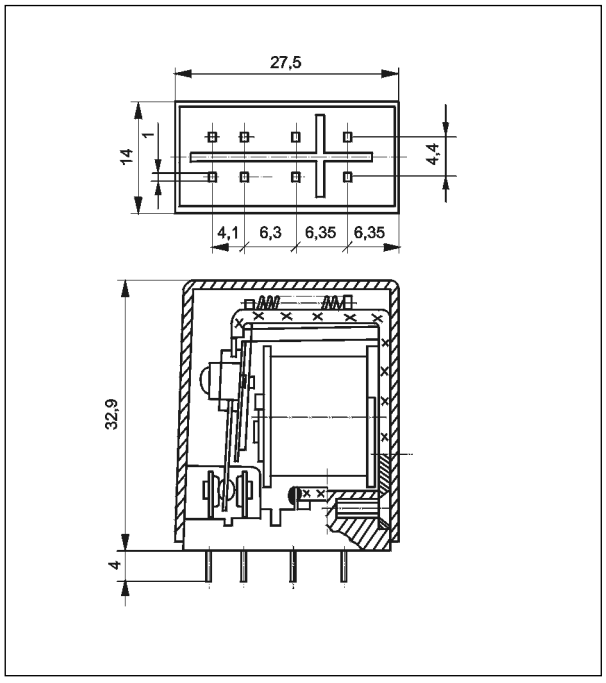

02.05.2014

Dział Sprzedaży tel. +48 68 47 90 822, 850 • e-mail: sprzedaz@relpol.com.pl

Schemat połączeń (widok od strony wyprowadzeń)

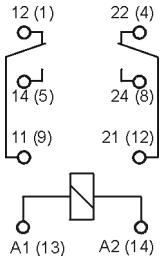

2P - przełączne

Wyprowadzenia przekaźnika do obwodów drukowanych 0,5 x 1 mm
Otwory w płytce drukowanej: • dla przekaźników Ø 1,3 + 0,1 mm • dla gniazd wtykowych Ø 1,5 + 0,1 mm

Trwałość łączeniowa w funkcji mocy obciążenia. Częstość łączeń: 1 200 cykli/h Wykres 1

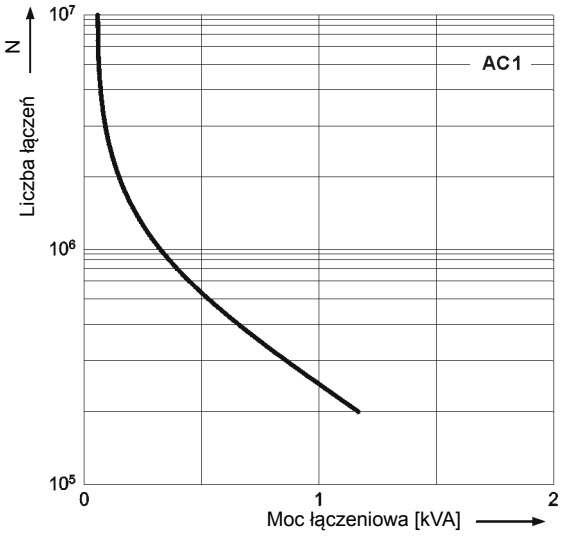

Współczynnik redukcji trwałości łączeniowej dla indukcyjnych obciążeń prądu przemiennego Wykres 2

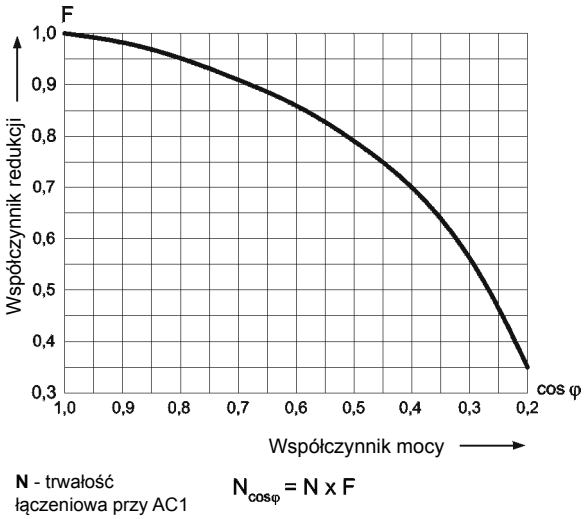

N - trwałość łączeniowa przy AC1

$N_{cos\varphi} = N \times F$

Maksymalna zdolność łączeniowa dla prądu stałego. Obciążenie rezystancyjne Wykres 3

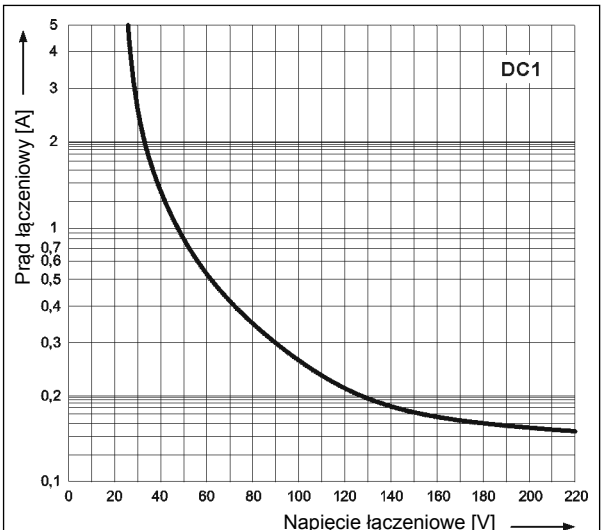

Montaż

Przekaźniki **R2M** przeznaczone są do: • gniazd wtykowych z zaciskami śrubowymi **GZ2** z obejmą **GZ2 1060** i zaczepami **GZ2 1111**, montaż na szynie 35 mm wg PN-EN 60715 lub na płycie (przy pomocy 2 wkrętów M3) • gniazd wtykowych do obwodów drukowanych **S2M** z obejmą **G4 1050** • gniazd wtykowych do lutowania **G2M** z obejmą **G4 1050** oraz zatrzaskiem **G2M 1020** • bezpośredniego lutowania w obwodach drukowanych.

Dobór materiałów styków w zależności od charakteru obciążenia

- **AgNi** - do obciążeń rezystancyjnych i indukcyjnych,
- **AgNi/Au 0,2 µm** - Au chroni powierzchnię styków w czasie składowania,
- **AgSnO$_2$** - do obciążeń pojemnościowych lub żarówkami.

Oznaczenia kodowe do zamówień

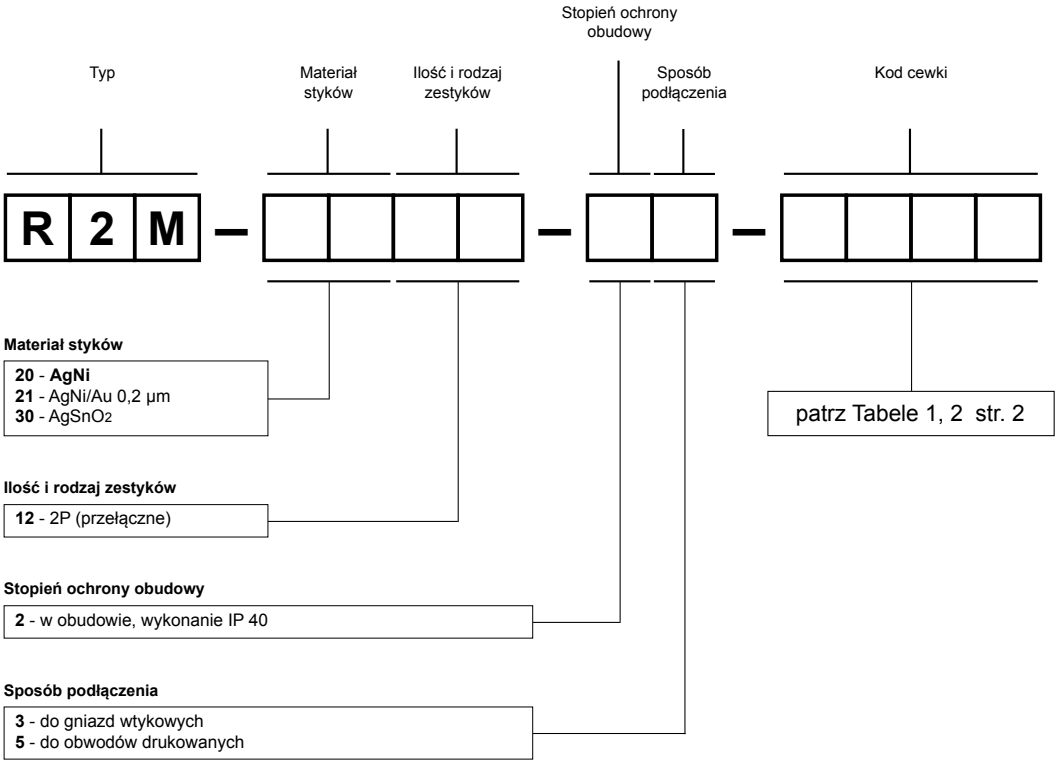

Przykłady kodowania:

R2M-2012-23-5230 przekaźnik **R2M**, do gniazd wtykowych, dwa zestyki przełączne, materiał styków AgNi, napięcie cewki 230 V AC 50/60 Hz, w obudowie IP 40

R2M-2012-25-1024 przekaźnik **R2M**, do obwodów drukowanych, dwa zestyki przełączne, materiał styków AgNi, napięcie cewki 24 V DC, w obudowie IP 40

PIR2M

Przekaźnik interfejsowy:
przekaźnik R2M
i gniazdo GZ2
- patrz www.relpol.com.pl



02.05.2014

Dział Sprzedaży tel. +48 68 47 90 822, 850 • e-mail: sprzedaz@relpol.com.pl

GZ2

Do R2M

Z zaciskami śrubowymi
Maksymalny moment dokręcenia zacisku: 0,7 Nm
Montaż na szynie 35 mm
wg PN-EN 60715 lub na płycie
65,2 x 20 x 25 mm
Dwa tory prądowe
7 A, 250 V AC



Schemat połączeń

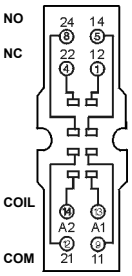

Akcesoria



GZ2 1060



GZ2 1111

Wymiary

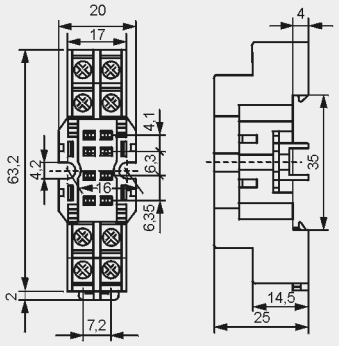

S2M

Do R2M

Do obwodów drukowanych
29,6 x 14 x 10,5 mm
Dwa tory prądowe
5 A, 250 V AC

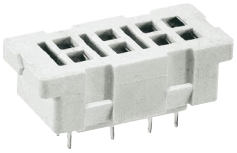

Rozstaw otworów w obwodzie drukowanym

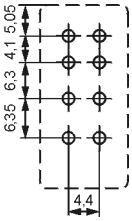

Akcesoria



G4 1050

Wymiary

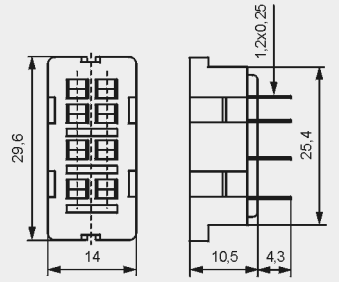

G2M

Do R2M

Do lutowania
40,5 x 14 x 10,5 mm
Dwa tory prądowe
5 A, 250 V AC

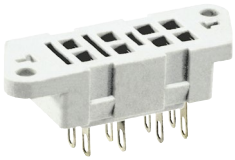

Akcesoria



G4 1050



G2M 1020

Wymiary

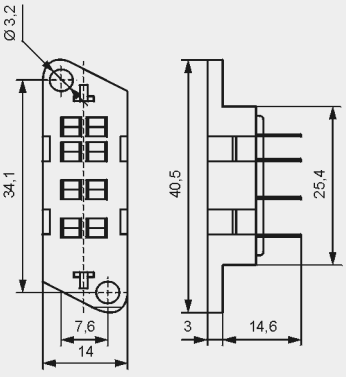

ŚRODKI OSTROŻNOŚCI:

1. Należy upewnić się, że parametry produktu opisane w jego specyfikacji zapewniają margines bezpieczeństwa dla prawidłowej pracy urządzenia lub systemu oraz bezwzględnie unikać użytkowania, które przekracza parametry produktu. **2.** Nigdy nie dotykać części urządzenia produktu znajdującego się pod napięciem. **3.** Należy upewnić się, że produkt podłączony jest prawidłowo. Nieprawidłowe podłączenie może spowodować złe działanie, nadmierne przegrzewanie oraz ryzyko powstania ognia. **4.** Jeśli istnieje ryzyko, że wadliwa praca produktu mogłaby spowodować dotkliwe straty materialne lub zagrażać zdrowiu i życiu ludzi lub zwierząt, należy konstruować urządzenia lub systemy tak, aby wyposażone były w podwójny system bezpieczeństwa, gwarantujący niezawodną pracę.